

承装修试电力设施许可证申请材料 填报规范

目 录

一、 首页填写	4
二、 填报说明（此说明不装订在申请材料中）	5
三、 法定代表人声明” 页面填写规范	7
四、 “申请人基本情况” 页面填写规范	8
五、 “申请附件材料明细” 页面填写规范	11
六、 申报资料封面要求	12
（一） 颜色要求	12
（二） 其他要求	12
七、 附件填写规范	12
（一） 附件一	12
（二） 附件二	13
（三） 附件三	13
（四） 附件四	14
（五） 附件五	16
（六） 附件六	16
（七） 附件七	17
（八） 附件八	18
（九） 附件九	18
（十） 附件十	19
（十一） 附件十一	20

(十二)	附件十二	20
(十三)	附件十三	20
(十四)	附件十四	21
(十五)	附件十五	21
(十六)	附件十六	22
(十七)	附件十七	22
(十八)	附件十八	22
(十九)	附件十九	22
(二十)	附件二十	22

一、首页填写

附件1

编号:

由电力监管机构填写

承装（修、试）电力设施许可证
申请表

单位名称.....

按照企业法人营业执照
或者事业单位法人证书
的内容填写单位全称，
并加盖单位公章

填表时间.....年.....月.....日

按本表报送时间填写

二、填报说明（此说明不装订在申请材料中）

说 明

1. 本申请表为申请承装（修、试）电力设施许可证（以下简称“许可证”）、申请许可证许可事项变更或者许可证有效期届满申请延续时使用。

(1) 申请许可证，是指申请人向电力监管机构申请取得许可证。申请人可同时申请承装、承修、承试三个类别中的一项或者多项。申请多项类别时，每一类别应分别填报一份申请材料。

(2) 许可证许可事项变更，是指申请人已取得电力监管机构颁发的许可证，向原许可机关申请变更许可证类别或者许可证等级。申请人可同时申请变更承装、承修、承试三个类别中的一项或者多项类别、等级。申请变更多项业务类别、等级的，每一类别、等级应分别填报一份申请材料。

(3) 许可证延续，是指申请人已取得的许可证的有效期将届满三十日之前，向原许可机关申请许可证有效期延续。如果原许可证中载明的许可证类别包含承装、承修、承试三个类别中的多项，每一类别应分别填报一份申请材料。

2. 申请人必须具有法人资格，不具备法人资格的单位应按照隶属关系由其上级法人单位提出申请。

3. 申请人填写电子格式申请表，文字内容的填写字型为小四号、仿宋_GB2312 字体。除特殊要求外，有关数字内容一律用

阿拉伯数字填写。申请表中带有“□”的项目，申请人只需在与自身情况相符的选项前的“□”内划“√”即可。申请表中如某些栏目无需填写，在该栏目空白处划“/”。在填写格式文本时，如内容较多请按格式要求自行附页。

4. 申请人填写电子格式申请表后打印，打印用纸为国际标准 A4 型。

5. 申请人除填写申请表外，还需要提供申请表第十三项所列附件。需要复印的附件材料，复印用纸为国际标准 A4 型，并达到完整、清晰，能正确显示所要反映内容的程度。若复印不清晰，可用数码拍照，并打印装订。

*能在 A4 型纸上完整复印的，不得缩小复印。

6. 申请表各份附件独立装订，分别标注页码。装订要求左排竖装，装订边宽度不小于 25 毫米。附件材料每页右下方适当位置均应加盖法人公章。

三、法定代表人声明” 页面填写规范

The diagram illustrates the 'Legal Representative Declaration' form with the following callout boxes:

- 按照法定代表人身份证上的姓名填写** (Fill in the name according to the legal representative's ID card)
- 填写法定代表人身份证号码** (Fill in the legal representative's ID number)
- 请法定代表人手写签名** (Please sign the legal representative's name in handwriting)
- 盖单位公章，时间按签字时间填写完整** (Cover with the unit's official seal, and fill in the time of signing completely)

The form itself contains the following text:

法定代表人声明

本人(法定代表人姓名)身份证号码_____即
重声明，本单位此次填报的申请材料(包括《承装(修、试)电力
设施许可证申请表》及所有附件)内容是真实的，同样我在此所做
声明也是真实有效的，我知道提交虚假的声明与申请材料是严重的
违法行为，此次申请提供的申请材料如有虚假，本单位愿接受电力
监管机构以及其它有关部门依据《承装(修、试)电力设施许可证
管理办法》以及其他有关法律、法规给予的处理。

法定代表人(签字): _____

(公章)
年 月 日

四、“申请人基本情况” 页面填写规范

按照企业法人营业执照中“企业类型”栏的内容填写

按照企业法人营业执照或者事业单位法人证书的内容填写单位全称、执照（证书）编号、住所

单位名称			
单位类型	法人执照（证书）编号		
净资产 (万元)	法定代表人		
住 所			
通讯地址 及邮编			

按照会计师事务所出具的净资产审核报告填写

用全称或规范简称填写

上图中，值得注意的是“单位名称”、“法人执照（证书）编号”及“住所”等空格的填写按照企业法人营业执照或者事业单位法人证书的内容填写单位全称、执照（证书）编号、住所。

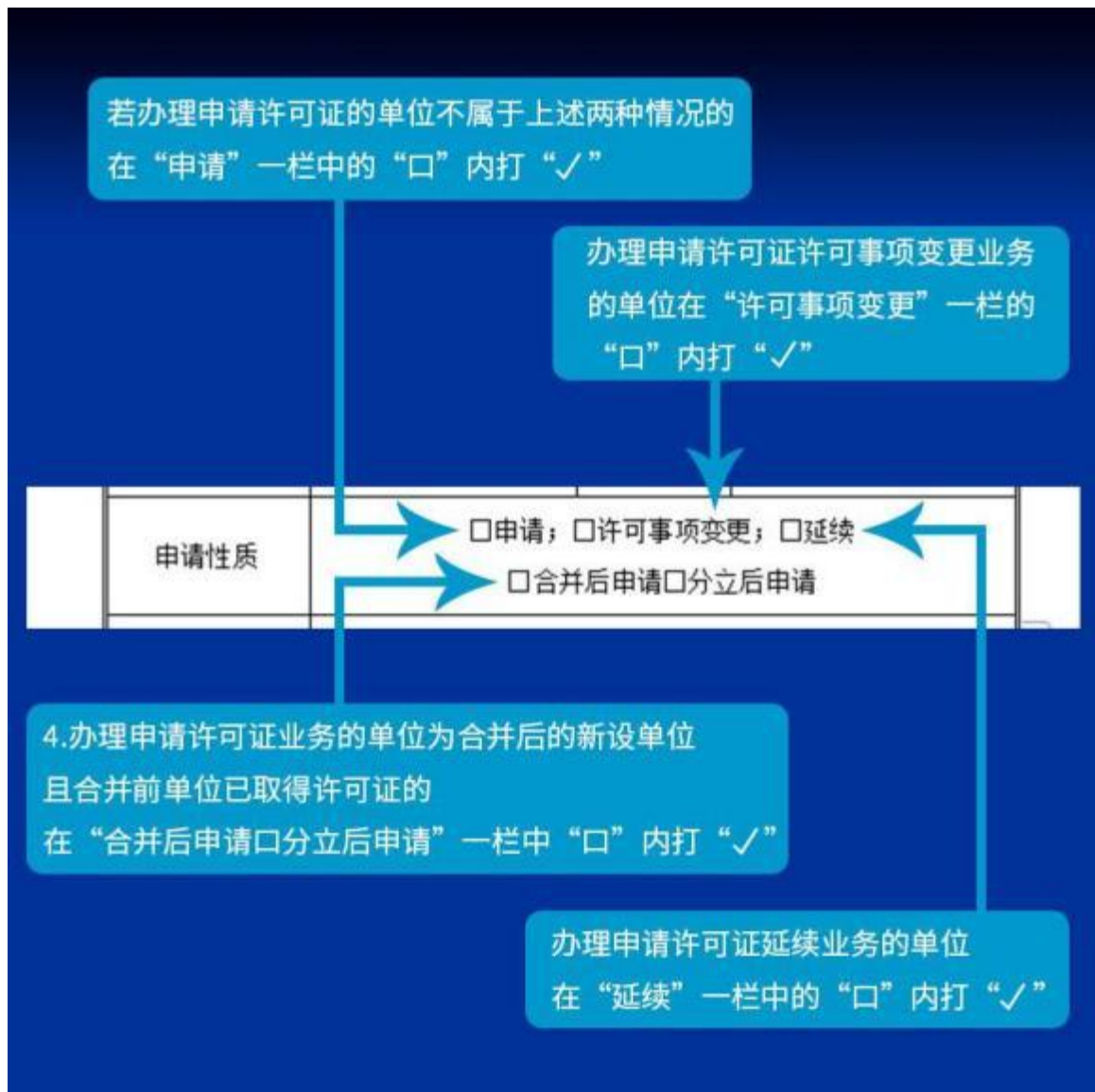

上图中的“电子邮件”一栏按单位在互联网上注册的常用电子邮箱全称填写，“组织机构代码”一栏按照单位《中华人民共和国组织机构代码证》上的代码填写，“电话”及“传真”这两栏按照企业法人营业执照或者事业单位法人证书规范填写。

此外，申请人希望通过邮寄方式获取许可证，在“邮寄”的“口”内打“√”；申请人希望前往电力监管机构处获取许可证，在“自取”的“口”内打“√”，“（公章）、年，月，日”填写规范为盖单位公章，时间按填表时间填写完整，如下图所示：

The diagram shows a form with the following sections and callouts:

- 许可证送达方式** (License delivery method): 邮寄; 自取. Callouts: "申请人希望通过邮寄方式获取许可证 在“邮寄”的“口”内打“√”" and "申请人希望前往电力监管机构处获取许可证 在“自取”的“口”内打“√”".
- 申请承装（修、试）电力设施许可证的类别和等级** (Application category and grade): "本单位申请_____承装（修、试）电力设施许可证". Callout: "填写申请办理许可证的类别和等级，如“承装类一级”".
- （公章）** (Official seal): "年 月 日". Callout: "“（公章）、年，月，日”填写规范为盖单位公章 时间按填表时间填写完整".

五、“申请附件材料明细”页面填写规范

文字：填写各附件材料的页数或者份数；对于附件一至附件十五、附件十七、十八，填写各附件材料的页数；对于附件十六、十九、二十，填写许可证的份数；另外，对无需提供的附件材料，申请表和各附（份数）栏目空白处划“/”

十三、申请表附件材料明细

序号	页数 (份数)	附件材料名称	备注
附件一		企业法人营业执照复印件或者事业单位法人证书复印件；法定代表人身份证复印件；组织机构代码证副本复印件；组织机构框架图；单位简介。	
附件二		技术档案管理制度复印件	
附件三		技术负责人任职证明复印件、专业技术任职资格证书复印件、身份证复印件、劳动合同复印件	
附件四		技术及经济管理人员专业技术任职资格证书复印件、身份证复印件、劳动合同复印件	
附件五		安全负责人任职证明复印件、专业技术任职资格证书复印件、身份证复印件、劳动合同复印件	
附件六		安全监督人员岗位资格证明材料复印件、身份证复印件、劳动合同复印件	

其中，更值得注意的是申请表和各附件要求分册装订，每分册分别附目录，分别编写页码，每一附件之间用红色彩页纸隔开。下面一项作为一册：

- 1、申请表
- 2、附件一、附件二、附件三
- 3、附件四、附件五、附件六、附件七
- 4、附件八、附件九
- 5、附件十、附件十一、附件十二、附件十三（三级以上企业可分上下册装订）
- 6、附件十四、附件二十

六、申报资料封面要求

(一) 颜色要求

- 1、申报各类一级承装（修、试）电力设施许可证用黄色
- 2、申报各类二级承装（修、试）电力设施许可证用绿色
- 3、申报各类三级承装（修、试）电力设施许可证用红色
- 4、申报各类四级承装（修、试）电力设施许可证用蓝色
- 5、申报各类五级承装（修、试）电力设施许可证用白色

(二) 其他要求

申报资料封面上注明申报的类别、等级、附件序号、单位名称、申报日期。

七、附件填写规范

(一) 附件一

需提供：

1. 企业单位提供“企业法人营业执照（副本）”复印件；
事业单位提供“事业单位法人证书（副本）”复印件；
2. 法定代表人身份证复印件；
3. 组织机构代码证副本复印件；
4. 单位组织机构框架图，类似下图；
5. 单位简介：

说明单位的基本情况、股权结构、发展演变过程、主要技术特长、主要工程业绩、人员技术力量等；

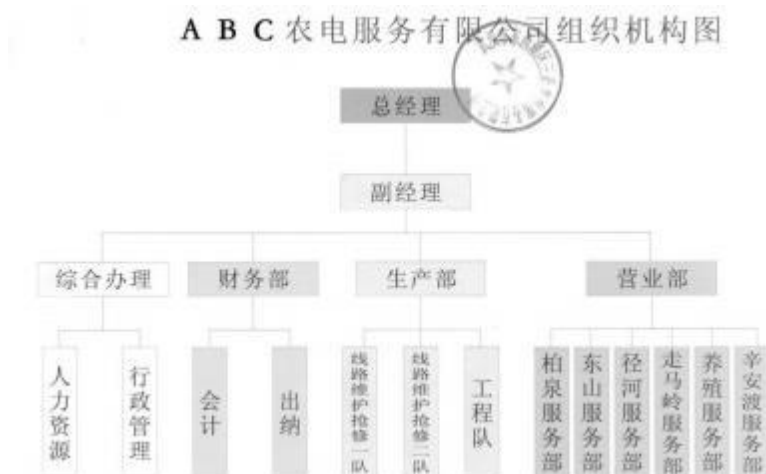

(二) 附件二

提供技术档案管理制度复印件。

(三) 附件三

按照单位技术负责人的真实情况填写，并提供技术负责人的信息：

1. 任职证明复印件；
2. 专业技术任职资格证书复印件；
3. 身份证复印件；

附件三 技术负责人简历表

姓名	性别	出生年月	照片	
学历	学位/职称	专业		
参加工作时间	年 月 日			
从事本岗(修、试)电力 设施工作时间及年限	年 月 日 工作年限 年			
专业技术职务、职称				
任职证书编号、发证 机关、发证时间				
主 要 工 作 经 历	起止时间	工作单位	职务、职称	证明人及联系电话

自从事电力相关管理工作开始，连续填写

同原申请表附件三，按照单位技术负责人的真实情况填写

提供一寸免冠近照

(四) 附件四

按照单位技术及经济管理人员的**真实情况**填写，并按照申请表“技术及经济管理人员表”中的填写顺序，提供各人员的信息：

1. 专业技术任职资格证书复印件；
2. 身份证复印件；
3. 社会保险缴纳证明；

附件四 技术及经济管理人员表

技术及经济管理人员总人数：

其中：电力相关专业工程技术人员总数： 中级以上职称人数：

初级职称人数：

技术及经济管理人员明细表

序号	姓名	性别	出生年月	学历	职称 (技术等级)	职称(技术等级) 确认单位、证书编号

填写顺序：
 电力专业工程技术人员
 ↓
 其他专业工程技术人员
 ↓
 经管类专业技术人员
 ↓
 高级技师
 ↓
 技师

指各类具有初级以上专业技术资格的人员，以及取得高级技师、技师技术等级的人员

原为“年龄”，现按出生年月填写

类同原申请表附件四，按照单位技术及经济管理人员的真实情况填写

较之前有所简化，只需填写电力相关专业工程技术人员情况

参加社保职工人员名单

单位编码: 62047500 单位名称: 广东... 私营企业

审核年月: 21

电脑号	姓名	公民身份号码	工作年月	户口关系	缴费		养老		失业		医疗		医疗	
					工资	单位	个人	单位	个人	单位	个人	单位	个人	
3150184	李月娥	14300011111111111111	2002.01	本市城镇	1791	214.92	143.28	3.58	1.79	132.54	35.82	7.18	0	0
32350081	刘剑	14300011111111111111	2007.07	非本市城镇	1472	176.64	117.76	2.94	1.47	110.21	29.44	5.89	0	0
31959038	詹霞	14300011111111111111	2005.11	非本市城镇	1472	176.64	117.76	2.94	1.47	110.21	29.44	5.89	0	0
31480542	杨敏	14300011111111111111	2001.10	非本市城镇	1552	186.24	124.16	3.10	1.55	115.81	31.04	6.21	0	0
31378555	曾洪辉	14300011111111111111	2000.09	本市城镇	1536	184.32	122.88	3.07	1.54	114.69	30.72	6.14	0	0
31378501	谢辉	14300011111111111111	2000.09	本市城镇	1569	188.28	125.52	3.14	1.57	117.00	31.38	6.28	0	0
31378303	黎仲伦	14300011111111111111	2000.09	本市城镇	1472	176.64	117.76	2.94	1.47	110.21	29.44	5.89	0	0
31480540	欧阳强	14300011111111111111	2001.10	非本市城镇	1472	176.64	117.76	2.94	1.47	110.21	29.44	5.89	0	0
31811972	任锋	14300011111111111111	2004.09	非本市城镇	1472	176.64	117.76	2.94	1.47	110.21	29.44	5.89	0	0
32354514	陈展德	14412000111111111111	2007.07	非本市城镇	1472	176.64	117.76	2.94	1.47	110.21	29.44	5.89	0	0
31613071	徐桂香	14300011111111111111	2002.12	本市城镇	1472	176.64	117.76	2.94	1.47	110.21	29.44	5.89	0	0
31378500	吴楚超	14401101111111111111	2000.09	本市城镇	1472	176.64	117.76	2.94	1.47	110.21	29.44	5.89	0	0
31868906	黄跃	14300011111111111111	2005.03	非本市城镇	1472	176.64	117.76	2.94	1.47	110.21	29.44	5.89	0	0
32254681	区锦鹏	14401101111111111111	2007.03	本市城镇	1472	176.64	117.76	2.94	1.47	110.21	29.44	5.89	0	0
32828046	王耀光	11300011111111111111	2008.03	非本市城镇	1472	176.64	117.76	2.94	1.47	110.21	29.44	5.89	0	0
32822453	李国斌	14401101111111111111	2008.03	非本市城镇	1472	176.64	117.76	2.94	1.47	110.21	29.44	5.89	0	0
32528050	张忠林	14300011111111111111	2008.03	非本市农村	1472	176.64	117.76	2.94	0	110.21	29.44	5.89	0	0
33131803	孔海燕	14401101111111111111	2009.11	非本市农村	1472	176.64	117.76	2.94	0	110.21	29.44	5.89	0	0
32628054	郭晓辉	14401101111111111111	2008.03	本市城镇	1472	176.64	117.76	2.94	1.47	110.21	29.44	5.89	0	0
32407483	江敏霞	14401101111111111111	2000.09	本市城镇	1472	176.64	117.76	2.94	1.47	110.21	29.44	5.89	0	0
31133601	曾汉利	14401101111111111111	1970.12	本市城镇	1472	176.64	117.76	2.94	1.47	110.21	29.44	5.89	0	0
31967925	陈巨全	14401101111111111111	2006.10	本市城镇	1472	176.64	117.76	2.94	1.47	110.21	29.44	5.89	0	0
31662857	黎玉珍	14401101111111111111	2003.06	本市城镇	1472	176.64	117.76	2.94	1.47	110.21	29.44	5.89	0	0
32350080	伍建军	14401101111111111111	2007.07	非本市城镇	1472	176.64	117.76	2.94	1.47	110.21	29.44	5.89	0	0
32350088	陈仲仪	14401101111111111111	2007.07	本市农村	1472	176.64	117.76	2.94	1.47	110.21	29.44	5.89	0	0
32622430	张超鹏	14401101111111111111	2005.11	本市农村	1472	176.64	117.76	2.94	1.47	110.21	29.44	5.89	0	0
32254681	吴耀南	14401101111111111111	2000.09	本市城镇	1472	176.64	117.76	2.94	1.47	110.21	29.44	5.89	0	0
31312797	黎炳南	14401101111111111111	2000.05	本市农村	1472	176.64	117.76	2.94	1.47	110.21	29.44	5.89	0	0
31968488	陈威林	14401101111111111111	2005.11	本市农村	1472	176.64	117.76	2.94	1.47	110.21	29.44	5.89	0	0
32350082	梁泽伦	14401101111111111111	2007.07	本市农村	1472	176.64	117.76	2.94	1.47	110.21	29.44	5.89	0	0
31985171	区剑伟	14401101111111111111	2006.01	本市农村	1472	176.64	117.76	2.94	1.47	110.21	29.44	5.89	0	0
32407483	何伟恒	14401101111111111111	2007.07	本市农村	1472	176.64	117.76	2.94	1.47	110.21	29.44	5.89	0	0
32622419	张迪辉	14401101111111111111	2007.07	本市农村	1472	176.64	117.76	2.94	1.47	110.21	29.44	5.89	0	0
32350092	韩俊	14401101111111111111	2007.07	本市城镇	1472	176.64	117.76	2.94	1.47	110.21	29.44	5.89	0	0
31984460	周福海	14401101111111111111	2006.01	本市农村	1472	176.64	117.76	2.94	1.47	110.21	29.44	5.89	0	0
32622420	郭伟恒	14401101111111111111	2007.07	本市农村	1472	176.64	117.76	2.94	1.47	110.21	29.44	5.89	0	0
32622421	李嘉雄	14401101111111111111	2007.07	本市农村	1472	176.64	117.76	2.94	1.47	110.21	29.44	5.89	0	0
32622422	郭立强	14401101111111111111	2007.07	本市农村	1472	176.64	117.76	2.94	1.47	110.21	29.44	5.89	0	0
32350084	区湛波	14401101111111111111	2007.07	本市农村	1472	176.64	117.76	2.94	1.47	110.21	29.44	5.89	0	0
32622423	区剑宁	14401101111111111111	2007.07	本市农村	1472	176.64	117.76	2.94	1.47	110.21	29.44	5.89	0	0

单位人数:40 养老单位:7132.80 养老个人:4755.20 失业单位:118.73 失业个人:56.40
 医疗单位:4447.60 医疗个人:1188.80 工伤单位:237.83 生育单位:0.00

注:该单位养老险按28%缴费(一类人)人数:0
 补充医疗缴费金额:0.00

单位人数:40 养老单位:7132.80 养老个人:4755.20 失业单位:118.73 失业个人:56.40
 医疗单位:4447.60 医疗个人:1188.80 工伤单位:237.83 生育单位:0.00

操作员:冯敏仪 2009-12-15 9:15:13制

(五) 附件五

按照单位安全负责人的真实情况填写，并提供安全负责人的信息：

1. 任职证明复印件；
2. 专业技术职业资格证书复印件；
3. 身份证复印件；

附件五 安全负责人简历表

姓名	性别	出生年月	照片
学历	学位/职称	专业	
参加工作时间	年 月 日		
从事煤炭行业、电力行业、电力设施工作起止年限	年 月 日 工作年限 年		
专业技术职务、职称			
职业资格证书编号、发证机关、发证时间			
主要工作经历	起止时间	工作单位	职务、职称
安全学习、培训和培训情况	学习、培训起止时间	学习、培训内容	培训证书等证明材料的名称、发证单位

新增加，类同“二、技术负责人简历表”，按照单位安全负责人的真实情况填写

自从事电力相关管理工作开始，连续填写

按照参与与电力安全相关的学习、培训活动的实际情况填写

(六) 附件六

按照单位安全监督人员的真实情况填写，并按照申请表“安全监督人员表”中的填写顺序，提供：

1. 各人员的身份证复印件；
2. 社会保险缴纳证明；

(七) 附件七

申请承装类的申请人按照单位注册建造师的真实情况填写；申请承修类和承试类许可证的，无需填写本表。

申请承装类许可证的单位按照申请表“电力相关专业注册建造师人员表”的填写顺序提供各人员的信息，并提交：

1. 资格证书复印件；
2. 身份证复印件；
3. 社会保险缴纳证明；

附件七 电力相关专业注册建造师人员表

注册建造师总数:					
其中：一、级注册建造师人数:					
电力相关专业注册建造师明细					
序号	姓名	性别	证书编号	发证机关	注册单位

指取得人事部统一印制、省（直辖市、自治区）人事部门颁发的《注册建造师执业资格证书》的人员

较之前有变化

填写顺序：
电力相关专业一级注册建造师
↓
电力相关专业二级注册建造师

类同原申请表附件六，申请承装类的申请人按照单位注册建造师的真实情况填写；申请承修类和承试类许可证的，无需填写本表

新增加，按照注册建造师证书上的“聘用企业”栏填写；注册建造师不得同时在两个或者两个以上单位受聘并执业；未变更注册单位，不得在另一家单位从事执业活动

(八) 附件八

按照单位持电工进网作业许可证人员的真实情况填写。按照申请表“持电工进网作业许可证人员表”的填写顺序提供各人员的信息：

1. 电工进网作业许可证复印件；
2. 身份证复印件；
3. 社会保险缴纳证明；

- 持电工进网作业许可证人员总数:** A box for the total number of personnel.
- 其中:** A sub-section with a table for '特种专业电工人数' (Specialized Professional Electrician Personnel):

高压类电工人数:	高压试验专业电工人数
特种类电工人数:	继电保护专业电工人数
	电力电缆专业电工人数
- 持电工进网作业许可证人员明细:** A large table with columns: '序号' (Serial Number), '姓名' (Name), '性别' (Gender), '出生年月' (Date of Birth), '许可证编号' (License Number), '作业类别' (Operation Category), and '发证机关' (Issuing Authority). The '作业类别' column is circled in red.

Callouts and instructions:

- Top left: '指取得电力监管机构颁发、并经其注册有效的电工进网作业许可证的人员' (Refers to personnel who have obtained a valid license issued and registered by the power regulatory agency).
- Top right: '类同原申请表附件七，按照单位持电工进网作业许可证人员的真实情况填写' (Same as original form Attachment 7, fill in according to the actual situation of personnel).
- Right side (red box): '新增加' (Newly added).
- Bottom right (red box): '新增加，按电工进网作业许可证的“作业类别”栏填写' (Newly added, fill in the 'Operation Category' column of the license).
- Bottom left (blue box): '填写顺序: 高压类电工 → 高压试验专业电工 → 继电保护专业电工 → 电力电缆专业电工 → 低压电工' (Filling order: High Voltage Class Electrician → High Voltage Test Special Electrician → Relay Protection Special Electrician → Power Cable Special Electrician → Low Voltage Electrician).

(九) 附件九

申请承装类的申请人按照单位预算、质检人员和安装工长的真实情况填写；申请承修类和承试类许可证的，无需填写本表。申请承装类许可证的单位按照申请表“预算、质检人员和安装工长表”的填写顺序提供各人员的信息：

1. 岗位证明文件复印件
2. 身份证复印件
3. 社会保险缴纳证明

指单位聘任符合条件的人员承担预算、质检和安装工长工作岗位的人员

填写顺序：
预算人员
↓
质检人员
↓
安装工长

附件九

预算、质检人员和安装工长表

预算人员总数					
质检人员总数					
安装工长总数					
预算、质检人员和安装工长明细					
序号	姓名	性别	出生年月	岗位类别	岗位证明文件

类同原申请表附件八，申请承装类的申请人按照单位预算、质检人员和安装工长的真实情况填写；
申请承修类和承试类许可证的，无需填写本表

新增加，按照岗位证明文件名称填写；另删去原“证件编号”和“发证机关”栏

(十) 附件十

申请承试类许可证的申请人按照单位专业试验室（厅）的真实情况填写；申请承装类和承修类许可证的，无需填写本表。填写人还需提供：

1. 生产经营场所使用证明复印件，其中：是自有房产的，提供产权证复印件；是租赁房产的，提供租赁合同复印件以及出租方的房屋所有权证明材料；
2. 提供会计师事务所出具的实地资产核查报告（经营场所核查报告和专业试验室（场、厅）核查报告）。

附件十

专业试验室（厅）情况表

专业试验室（厅）名称	室内面积（平方米）	

附件十

专业试验室（厅）情况表

专业试验室（厅）名称	室内面积（平方米）	

同原申请表附件十，申请承试类许可证的申请人按照单位专业试验室（厅）的真实情况填写；申请承装类和承修类许可证的，无需填写本表

(十一) 附件十一

提供会计师事务所出具的单位净资产审核报告

(十二) 附件十二

申请一级至三级各类许可证的单位按照规定年限内主要工程业绩的真实情况填写。并按照申请表“规定年限内主要工程业绩表”的填写顺序提供各工程的相关材料，其中：

申请承装类的，提供各工程：

1. 《竣工验收报告》复印件、
2. 会计师事务所出具的工程收入审核报告、工程合同和决算书；

申请承修类和承试类的，提供各工程：

1. 工程合同
2. 工程收入收款凭证或证明

(十三) 附件十三

按照单位自有、租赁设备及机具的真实情况填写，并按照申请表“主要设备机具表——自有设备”的填写顺序，提供：

- (1) 各自有设备的购置发票复印件；
- (2) 会计师事务所出具的主要设备机具资产成新率核查及设备机具实实、帐实、帐帐核查报告复印件；

按照申请表“主要设备机具表——租赁设备”的填写顺序，提供：

- (1) 各租赁设备的租赁合同复印件；
- (2) 出租方发票复印件；

(十四) 附件十四

提供单位：

1. 安全生产组织机构框架图；
2. 安全生产制度复印件；
3. 安全培训制度复印件；

(十五) 附件十五

合并后申请许可证的单位，提供合并证明材料：

合并方是国有企业、国有控股企业的，指：

1. 合并各方签订的合并协议；
2. 有关国有资产管理机构、地方政府或者上级主管单位出具的合并批准文件；

合并方是股份有限公司，不是国有企业、国有控股企业的，指：

1. 合并各方签订的合并协议；
2. 合并方股东大会合并决议的书面证明材料；
3. 国务院授权的部门或者省级人民政府关于合并的批准文件；

合并方不属于上述情况的，指：

1. 合并各方签订的合并协议；
2. 合并方股东大会合并决议的书面证明材料；

(十六) 附件十六

合并后申请许可证的单位，只需提供合并前各单位已经取得的承装（修、试）电力设施许可证

(十七) 附件十七

分立后申请许可证的单位，提供分立证明文件：

分立前单位是国有企业、国有控股企业的，指

有关国有资产管理机构、地方政府或者上级主管单位出具的分立批准文件；

分立前单位是股份有限公司，但不是国有企业、国有控股企业的，指

1. 分立前单位股东大会分立决议的书面证明材料；

2. 国务院授权的部门或者省级人民政府关于分立的批准文件；

分立前单位不属于上述情况的，指

分立前单位股东大会分立决议的书面证明材料；

(十八) 附件十八

分立后申请许可证的单位，提供电力监管机构认定的业绩证明材料：

按照管理规定由经会计师事务所确认分立后各单位承继原单位从事承装（修、试）电力设施业务业绩的情况，并由该会计师事务所出具的业绩及收入证明材料，并经电力监管机构认可；

(十九) 附件十九

分立后申请许可证的单位，提供分立前各单位已经取得的承装（修、试）电力设施许可证；

(二十) 附件二十

许可证许可事项变更、申请许可证延续的单位提供其已经取得的承装（修、试）电力设施许可证；